

Nieuwsbrief 03

SGP-fractie Apeldoorn

1^e jaargang juni 2003

Kerkelijke taak 3
Actie uit de fractie

Nieuw station 4
Krek de plek

Zutphensestraat 5
Uit de gemeenteraad

Colofon

SGPost is een gratis nieuwsbrief van de SGP-fractie in Apeldoorn die drie keer per jaar verschijnt.

SGP-fractie Apeldoorn

Henk van den Berge (fractievoorzitter)

055 - 542 74 75

Evert Mulder (raadslid)

055 - 541 95 65

Fractie-secretariaat

Johan Stufken

Notaris Feithpad 33

7361 GV Beekbergen

055 - 506 35 94

j.stufken@apeldoorn.nl

Giro 501268 tnv. SGP-fractie, J.E. Stufken

Redactie

Riekelt Pasterkamp

Gerard ten Voorde

Advertenties

Gerben van den Berge

055 - 542 84 49

Vormgeving

Martijn Stufken

www.sgp-apeldoorn.nl

Jongeren kunnen soms urenlang doelloos rondhangen.

Foto: GtV

Na de dood van Pim Fortuyn vorig jaar wilde het kabinet-Balkenende I veel aandacht besteden aan waarden en normen. Terecht! Maar helaas wordt de belangstelling voor dit belangrijke thema in Nederland al weer minder. Hoe pakt Apeldoorn het aan?

De gemeenteraad steunde gelukkig eind vorig jaar unaniem het SGP-voorstel om ook in Apeldoorn een waarden- en normen-discussie te starten. Weliswaar is het in onze gemeente nog redelijk veilig, maar dat neemt niet weg dat er toch veel problemen zijn. Jaarlijks zijn er tienduizenden vernielingen en diefstallen en duizenden geweldsdelicten. Daarnaast heeft ook Apeldoorn te maken met onder andere drugs-, drank- en gokverslaving, hangjongeren en vereenzaming van bijvoorbeeld ouderen en alleenstaanden.

Een waarden- en normendiscussie kan bij het aanpakken van deze problemen een belangrijke bijdrage leveren. Vaak is de overheid bij het bestrijden van problemen bezig met symptoombestrijding zoals het opsporen van dieven en het behandelen

van verslaafden. Dat is goed en nodig, maar belangrijk is ook dat het kwaad bij de bron wordt aangepakt. Door een discussie over waarden en normen kunnen problemen bespreekbaar worden gemaakt en dat kan bijdragen aan een oplossing.

De afgelopen maanden heeft de gemeenteraad zich tijdens verschillende bijeenkomsten gebogen over dit onderwerp. De meningen liepen -zolangs viel te verwachten- uiteen. D66 vindt dat

er op het gebied van waarden en normen in Apeldoorn geen probleem is. Leefbaar Apeldoorn, VVD en GroenLinks pleiten ook voor terughoudendheid bij een discussie over dit thema. Maar CDA, PvdA, Gemeentebelangen, ChristenUnie en SGP zijn voor meer aandacht voor dit onderwerp.

Onze fractie heeft er tijdens de discussies op gewezen dat de oorzaak van alle problemen ligt in de zondeval. Wie God verlaat, heeft smart op smart te vrezes. Deze diepe waarheid geeft gelijk ook de richting aan voor het oplossen van de problemen, namelijk dat er naar Gods geboden moet worden geleefd. Het gaat om bijbelse waarden en normen zoals

Blijvende aandacht nodig voor waarden en normen

>>> handhaving van het gezag, naastenliefde, eerlijkheid en rentmeesterschap. Ook het overheidsbeleid moet daarop gebaseerd zijn.

De uitkomst van de politieke discussie is dat het zeer moeilijk is om over waarden die zijn gebaseerd op onder meer christelijke, liberale of socialistische uitgangspunten overeenstemming te krijgen. Daarom vinden bijna alle partijen het zinvoller om de discussie te beperken tot concrete fatsoensnormen, waarbij respect voor elkaar het sleutelwoord is. Over de mate van overheidsbemoediging is ook veel

winkelcentra en dergelijke). Allereerst dient de gemeente te zorgen voor het handhaven van de openbare orde, maar daarnaast kan door het steunen van bepaalde projecten worden geprobeerd het gedrag van mensen te veranderen. Ze worden dan geleerd dat ze anders met elkaar moeten omgaan. Er lopen al projecten zoals bromscooter cursussen, waarin verkeersveiligheid en gedrag in het verkeer centraal staan, en het huiskamerproject in Zevenhuizen waar bewoners met elkaar afspraken maken over gedrag wat ze acceptabel vinden. De SGP is een



Regels zijn er niet om overtreden te worden. Foto: GtV

gesproken. De andere partijen zijn het niet met de SGP eens dat de overheid normen mag uitdragen. Zij vinden dat de naleving van de normen vooral een zaak van burgers zelf is. Apeldoorn kiest dan ook niet voor een aanpak van bovenaf, bijvoorbeeld in de vorm van het opstellen van stadsregels à la Gouda.

Toch zijn alle partijen in Apeldoorn wel van mening dat de overheid een taak heeft als er stelselmatig sprake is van onfatsoenlijk gedrag in bijvoorbeeld de openbare ruimte (straten, plantsoenen,

groot voorstander van dergelijke projecten. Maar toch is dit als uitkomst van de plaatselijke waarden- en normendiscussie een te beperkt resultaat. Hadden wij anders verwacht? Daar gaat het niet om. Wij hadden in onze gemeente graag een bredere en bovenaf een bijbelse benadering van het waarden- en normenvraagstuk gehad. Dat zou heilzaam zijn voor Apeldoorn. Daarom blijft dit belangrijke onderwerp onze aandacht vragen.

David van As, Henk van den Berge

Meer respect voor elkaar nodig

In de afgelopen maanden hebben gemeenteraadsleden gesprekken gevoerd met groepen Apeldoorners over wat zij vinden van onder andere waarden en normen. Hier volgt een impressie. Een groep kerkenraadsleden -aan het gesprek namen ook ouderling J. Groothuis (Nederlands Hervormd, Eben-Haëzerkerk) en diaken W.J. van der Schoor (Geref.Gem. Apeldoorn) deelt duidelijk dat Apeldoorn van dorp naar stad ontwikkelt. Het wordt allemaal wat onpersoonlijker en de sociale controle neemt af. Zij signaleren een duidelijke terugval van waarden en normen bij jongeren. In de activiteiten van de kerken wordt hier steeds meer aandacht aan besteed. Ze zien veel in het van bovenaf stellen van gedragsregels zoals de gemeente Gouda dat doet.

Een groep asielzoekers vindt dat de jeugd te vrij wordt gelaten. Verleidingen zijn daardoor te groot.

Moeders uit De Maten voelen zich vaker onveilig. Ze leggen een directe relatie met waarden en normen. Er is geen respect meer. Ouders zouden veel meer de discussie met hun kinderen moeten aangaan over normatief gedrag.

Ook de groep taxichauffeurs vindt dat ouders veel meer verantwoordelijkheid moeten nemen voor de opvoeding van hun kinderen. De chauffeurs zijn enthousiast over projecten die de gemeente op scholen doet over waarden en normen. Ondanks de problemen ervaren de gesprekspartners Apeldoorn best als een veilige stad.

Bekend gezicht in de wijk

De wijkagent moet in Apeldoornse buurten en dorpen de rol van regisseur krijgen. Hij of zij zal dus niet persoonlijk alle problemen oplossen, maar wel zorgen dat zaken op de juiste plek terecht komen. De wijkagenten zijn vrijgesteld van surveillancediensten en gaan vaak te voet, op de fiets, brommer of -voor grotere afstanden- met de auto de straat op. Dat gebeurt niet alleen overdag; als ergens bijvoorbeeld 's avonds overlast op straat steeds terugkeert, is het logisch dat de wijkagent dan present is. In elk geval moet de wijkagent een bekend gezicht worden.

De wijkagenten in de gemeente Apeldoorn presenteerden zich onlangs via een pagina met foto's in de Apeldoornse Courant.

Een van de gezichten is Kees van Herk (47). Hij is binnen het politieteam Zuid-Oost verantwoordelijk voor winkelcentrum De Eglantier, omgeving De Heemgaard en het Edisoncollege.

Het grootste probleem in zijn wijk is de jeugdoverlast. „Kleine criminaliteit. Als er op ene groep wat grip is gekregen ontstaat er weer een volgende groep die overlast veroorzaakt." Volgens Van Herk moeten waarden en normen „weer teruggebracht worden" bij de jeugd.

Voor Luuk Poeles (49) van het team Binnenstad zit het probleem in het beheersbaar houden van de overlast die de dak- en thuislozen met zich meebrengen. Daarbij geldt dan vooral de drugs- en

drankoverlast. Ook in Noord-Oost (onder andere wijk Zevenhuizen) scoort drugs-overlast hoog.

Wijkagent Eddy Wegman (51) telt in zijn wijk 64 nationaliteiten, sociale achterstand en wijkafbraak „met alle gevolgen van dien." Hans Willem Pas (32) constateert dat er in de wijk Orden te weinig is te doen voor de jeugd. „Dit leidt tot overlast in de straten. Verschillende ouders weten niet wat hun kinderen op straat doen. Ze nemen niet de verantwoordelijkheid die ik verwacht van een ouder."

De Apeldoornse wijkagent is te bereiken via het algemene politienummer: 0900 - 8844.



Actie uit de fractie

Betrokkenheid van kerken nodig

In de raadsvergadering van 22 mei heeft de SGP het belang van kerken voor de Apeldoornse samenleving aan de orde gesteld. Hun belangrijkste taak is de verkondiging van het Woord van God, maar daarnaast verrichten kerken ook andere activiteiten. Een onderzoek van drie Samen op Weg-gemeenten in Apeldoorn-Zuid was voor onze fractie reden om dat eens voor het voetlicht te brengen. De drie gemeenten hebben namelijk uitgerekend dat zij jaarlijks ruim 15.000 uur vrijwilligerswerk doen. Het gaat daarbij onder meer om rouwbegeleiding, ziekenbezoek, opvang van eenzame mensen en projecten voor jongeren. In geld uitgedrukt dragen de drie gemeenten per jaar circa 700.000 euro bij aan het welzijn van de Apeldoornse samenleving. Hoewel het niet goed is om kerkelijke activiteiten in geld te vertalen, maakt het onderzoek wel duidelijk dat zij veel doen. In de raad sprak de burgemeester zijn waardering daarvoor uit. Kerken kunnen voor bepaalde maatschappelijke projecten dan

ook subsidie krijgen. Kerken hebben een taak voor de samenleving. Dat geldt ook als er zorgelijke ontwikkelingen zijn. Deze kunnen tijdens de kerkdienst in het gebed of in de preek aan de orde komen, maar er zijn daarvoor nog meer mogelijkheden. Een voorbeeld is Rheden, waar onder leiding van ds. J. Veenendaal van de gereformeerde gemeente negen kerken bij de plaatselijke overheid protest aantekenden tegen een losbandig feest. De kerken willen ook de kleine criminaliteit en het drugs- en alcoholgebruik bij de gemeente gaan aankaarten. In Apeldoorn zou een dergelijke betrokkenheid ook goed en nodig zijn. De SGP-fractie is het dan ook eens met ds. Veenendaal die onlangs in het Reformatorisch Dagblad stelde: „We moeten ons als kerkmensen niet aan de zijlijn opstellen, maar zelf ook een actieve rol spelen. Laat je horen in je woonomgeving, bezoek vergaderingen en spreek mensen aan. We hopen dat de Heere dat wil zegenen.” ■

Brede school alleen als vangnet

Apeldoorn experimenteert met het 'brede school'-concept. Op verschillende basisscholen worden kinderen voor en na schooltijd opgevangen. De kinderen krijgen op school bijvoorbeeld extra lessen op het gebied van taal, sport of muziek. Tijdens de behandeling van dit onderwerp in de raadscommissie Maatschappelijke Ontwikkeling van 12 juni was er veel steun voor deze aanpak. De SGP heeft in de discussie naar voren gebracht dat de verantwoordelijkheid voor de opvoeding bij de ouders ligt. De scholen mogen dat niet overnemen. Toch kan een brede school soms nodig zijn als vangnet voor het geval er in bepaalde wijken grote problemen zijn met kinderen. Het gaat daarbij bijvoorbeeld om de bestrijding van taalachterstanden in buurten met veel allochtonen of om een vroegtijdige signalering van opvoedingsproblemen. De SGP heeft daarom gepleit voor maatwerk. De brede school mag niet verworden tot een gemakkelijke opvangplaats van kinderen voor en na schooltijd, omdat ouders 'geen tijd hebben' (tweeverdieners). De nadruk bij de opvoeding dient in het gezin te liggen.



De SGP hecht aan goede kwaliteit van de onderwijshuisvesting.

Een belangrijk punt van discussie in de vergadering was ook de dreigende bezuinigingen op de onderwijshuisvesting. Onze fractie heeft de kwaliteit van onderwijs en onderwijshuisvesting sterk benadrukt. Gelukkig zitten bijna alle andere partijen ook op deze lijn. De overheid heeft een wettelijke zorgplicht voor adequate huisvesting. Het kan niet zo zijn dat de gemeente Apeldoorn miljoenen verspijkt aan sport en cultuur en op het niveau van onderwijsvoorzieningen moet bezuinigen. In de meerjarenbegroting dit najaar zal de SGP deze zaak opnieuw bepleiten. ■



Ter kennisname

Apeldoorn wordt door velen gezien als een groene stad met een dorpse uitstraling. De SGP wil dit graag zo houden. U ook?



In de gemeentepolitiek is er in algemene zin wel overeenstemming over het behoud van het groene en dorpse karakter, maar bij de uitwerking lopen de meningen regelmatig sterk uiteen. Een grote meerderheid wil Apeldoorn -mede door megaprojecten als het Omnisportcentrum- laten bruisen en nadrukkelijker op de kaart zetten. Onze fractie is veelal kritisch over dergelijke plannen. Daarbij spelen principiële redenen en overwegingen zoals de hoge kosten een belangrijke rol. Is de SGP dan overal 'teuge'? Nee. Apeldoorn moet zich -gezien alleen al het stijgende inwoneraantal- verder ontwikkelen. De SGP wil zowel op principiële als praktische punten een bijdrage leveren aan de verbetering en groei van Apeldoorn. Daarbij staan de bijbelse beginselen zoals die vooral zijn verwoord in de Tien Geboden centraal.

Als we die beginselen 'vertalen' naar de gemeentepolitiek dan sluit dat het beste aan bij het behoud van het specifieke groene en dorpse karakter van Apeldoorn. Wij hechten aan zaken als zondagsrust, waarden en normen, veiligheid en oog voor de naaste en het milieu. De SGP kiest daarom niet voor een bruisende stad, want dan staan dergelijke zaken vaak onder grote druk. Wel mag het stadse karakter van Apeldoorn op bepaalde punten worden versterkt. Bijvoorbeeld door een aantrekkelijker winkelaanbod in het centrum, betere ringwegen en hoogbouw op sommige plaatsen. De appartemententoren "Het Potlood" in het centrum of het kantoorgebouw "La Tour" in Apeldoorn-Noord zijn daar goede voorbeelden van.

Maar we moeten daarmee voorzichtig zijn. De identiteit van Apeldoorn -"groene stad met dorpse charmes"- is een groot pluspunt. Daarom wil onze fractie dat behouden. Over de manier waarop wij ons daarvoor inzetten, kunt u lezen in deze SGPPost.

Met vriendelijke groet,

Henk van den Berge
SGP-fractievoorzitter



Het Apeldoornse college van burgemeester en wethouders heeft in maart 2003 het principebesluit genomen voor een nieuw stationsgebouw. Het al of niet doorgaan van de bouw hangt overigens af van een bijdrage van 5,6 miljoen euro uit een experimentenpot van NS. Het is nog niet bekend of dat geld er komt.

Gemeente en NS hebben voor het station vier verschillende modellen opgesteld, waarvan er maar twee serieus worden genomen. De eerste is het handhaven van het oude station en de bouw van een glazen doos ernaast als nieuw station, de tweede de vervanging van het station door Villa Velo, een langgerekt transparant stationsgebouw, waarbij reizigers hun fietsen (onbewaakt) op het schuin oplopende dak kwijt kunnen. College en NS hebben zich achter die tweede variant geschaard.

Ondertussen is er na de beslissing van het college grote commotie in Apeldoorn ontstaan. De Vereniging Oud Apeldoorn en de Historische Vereniging Felua, maar ook ongeruste Apeldoornse burgers verklaren hoezeer het een vernietiging van het cultuurhistorisch erfgoed zal zijn wanneer het huidige stationsgebouw wordt

(advertentie)

Station Apeldoorn



Het oude station

gesloopt. Medio mei stelde de commissie voor ruimtelijke kwaliteit (CRK) in een advies dat de gemeente Apeldoorn en NS onderzoek moeten doen naar modellen waarbij naast het huidige station een nieuw station wordt gebouwd. „Het huidige gebouw is van groot belang voor het ervaren van de cultuur-historie van de stad", aldus de CRK. „Met het behoud van het huidige station handhaaf je het collectieve geheugen dat van een stad een stad maakt."

De SGP-fractie in Apeldoorn is voor het behoud van monumentale panden. Raadslid Evert Mulder: „Het stationsgebouw is bij uitstek zo'n pand dat behouden moet worden. Juist in een vernieuwde stationsomgeving valt zo'n gebouw des te meer op: een reden om het niet af te breken. Bovendien heeft een gerestaureerd stationsgebouw promotionele waarde voor Apeldoorn als cultuurstad."

Het Apeldoornse station dateert overigens uit 1875. In 1911 werd een ingrijpende verbouwing uitgevoerd, het middendeel kreeg een vestibule.

Het opknappen van het stationsgebied is een project van meer dan 200 miljoen euro. Er komen tal van nieuwe gebouwen. Om de veiligheid te verbeteren wil de gemeente een fietstunnel onder het spoor aanleggen. De oversteekplaats zoals die nu is (spoor en weg) geldt als een van de onveiligste plekken van Gelderland. De bouw van de nieuwe tunnel hangt grotendeels af van de beslis-



Illustratie van het nieuwe station

Illustratie: Gemeente Apeldoorn

sing over het stationsgebouw. Die tunnel gaat voor ongeveer 21.000 fietsers en voetgangers de dagelijkse verbinding vormen tussen noord en zuid.

Aan de zuidkant van het station bouwt ROC Aventus een nieuw schoolgebouw van veertigduizend vierkante meter, het grootste gebouw van Apeldoorn. Elke dag komen daar 5000 studenten naartoe. Die gebruiken de tunnel om bij het busstation en het centrum te komen.

Riekelt Pasterkamp

Fel protest tegen Zutphensestraat als vierbaansweg

De aanpassing van de Zutphensestraat heeft tot een storm van protesten geleid. Om duidelijk te maken dat een vierbaansweg absoluut ongewenst is, hebben de omwonenden demonstratief hun huizen te koop gezet. Het college van burgemeester en wethouders heeft enkele veranderingen voorgesteld. Zal de gemeenteraad hiermee instemmen of kiezen voor de SGP-variant?

Al tijdens de bouw van de wijk Woudhuis werd duidelijk dat het in de spits niet zo gemakkelijk was om met de auto de wijk uit te komen. De Zutphensestraat staat dan vol met auto's die de stad in of uit willen. Kom daar maar eens doorheen. Voor de bewoners van de Zutphensestraat komt daar nog bij dat de toenemende drukte op deze weg hen geluidsoverlast bezorgt. Sinds een paar jaar hebben deze bewoners er nog een zorg bij. Wat gaat er gebeuren als het Omnisportcentrum gebouwd gaat worden aan De Voorwaarts / Laan van Erica? Dat levert namelijk nog meer autoverkeer op.

Omnisportcentrum

Het college kwam met het idee om de Zutphensestraat vierbaans te maken. Dat leidde tot fel protest van de omwonenden en de wijkraad Woudhuis. De bewoners en de gemeenteraad droegen een alternatief -variant 2- aan, namelijk een extra ontsluitingsweg door Zonnehoeve (langs het spoor naar Zutphen en dan langs de A50 naar de Zutphensestraat).

De twee varianten zijn uitgewerkt, waarbij de consequenties voor het beleid, het milieu en de gemeentekas naast elkaar zijn gezet. Het is de bedoeling dat de gemeenteraad op 26 juni een keuze zou maken. De SGP-fractie is daar nog geen voorstander van. Een eerste reden is dat pas in september zal blijken of de bouw van het Omnisportcentrum financieel haalbaar is. Het ligt dan niet voor de hand om nu al een besluit te nemen over verkeersmaatregelen die daar mee samenhangen. De belangrijkste reden dat onze fractie de keuze wil uitstellen is echter dat wij vinden dat de twee varianten niet eerlijk tegen elkaar zijn afgewogen in het collegevoorstel.

B&W wil duidelijk variant 1 (Zutphensestraat vierbaans) en daarom worden de nadelen hiervan gebagatelliseerd. Bijvoorbeeld het feit dat er 155 grote eiken en beuken moeten worden gekapt en dat veel huizen langs de Zutphensestraat en

in Woudhuis nog meer geluidsoverlast zullen krijgen.

Extreem duur

Verder wordt gesuggereerd dat voor variant 2 (de weg door Zonnehoeve) allerlei extra maatregelen nodig zijn, die deze variant extreem duur en dus onaantrekkelijk maken. Er wordt bijvoorbeeld een tunnel onder de spoorwegovergang Barnevinkel opgevoerd, evenals een complete reconstructie van de Zutphensestraat, omdat daar een middenberm van 5 meter nodig zou zijn. Bovendien wordt beweerd dat in geval van variant 2 er 115 huizen minder gebouwd zouden kunnen worden in de nieuwe wijk Zonnehoeve. Ook dit

variant 1 iets aan te passen, zodat de pijn voor de omwonenden van de Zutphensestraat wordt verzacht. Kuijpers wil een minder brede middenberm, zodat er minder bomen hoeven te worden gekapt, een verdiepte aanleg van de vierbaansweg, geluidsarm asfalt en een laag geluidsscherm. Gezien het verloop van de discussie op 5 juni lijkt hiervoor in de gemeenteraadvergadering van 26 juni wel een meerderheid te zijn. De wijkraad Osseveld-Woudhuis heeft echter al aangegeven aan geen enkele vorm van variant 1 te willen meewerken. Voor onze fractie verzachten bovengenoemde aanpassingen wel een deel van de pijn, maar variant 1 wordt er wel weer duurder door, zodat het finan-



De Zutphensestraat moet volgens plannen van het college vierbaans worden.

Foto: GtV

zou de gemeente miljoenen kosten. Volgens onze fractie moet dat aantal, met een beetje creativiteit, veel lager of zelfs nul kunnen zijn. Al met al moeten de kosten voor variant 1 volgens ons hoger zijn dan nu begroot en voor variant 2 veel lager. De SGP vindt het onmogelijk om weloverwogen te kiezen tussen de nu voorliggende varianten 1 en 2. In de commissievergadering van 5 juni heeft onze fractie daarom een vereenvoudigde variant 2 voorgesteld. Deze houdt in: geen tunnel onder het spoor, afsluiting van de weg richting De Maten voor autoverkeer en geen reconstructie van de Zutphensestraat. Deze oplossing moet vervolgens worden ingepast in de plannen voor Zonnehoeve. Dan ontstaan twee gelijkwaardige varianten. Wethouder Kuijpers (VVD) gaf aan hier niets voor te voelen. Wel heeft hij als gevolg van de grote kritiek toegezegd om va-

ciële voordeel ten opzichte van variant 2 van de SGP nagenoeg wegvalt.

Plannen bijstellen

Wij vinden het daarom beter om de besluitvorming uit te stellen. Alle voors en tegens van de aangepaste varianten 1 en 2 moeten naast elkaar worden gezet, zodat er een goede afweging kan worden gemaakt. Via een motie wil onze fractie in de raad van 26 juni vragen of de andere partijen dit voorstel willen steunen. Als deze motie wordt verworpen dan neigen wij naar een keuze voor variant 2. Variant 1 heeft naar onze mening te veel nadelen voor mens en milieu langs de Zutphensestraat en in Woudhuis. Variant 2 spoort weliswaar niet met de plannen voor Zonnehoeve, maar plannen kun je bijstellen.

Evert Mulder



Wat Wilbrink snijdt, is kwaliteit



bouwbedrijf Jochems

voor al uw:

- **Nieuwbouw**
- **Verbouw**
- **Onderhoud**
- **Renovatie**

Vraag vrijblijvend prijsopgaaf

Molenberg 16
7364 BT Lieren
Tel. 055-5061461
Fax. 055-5063491



Automobielbedrijf "De Bouwhof"

*Voor al uw reparaties,
onderhoud, APK II
en occasions
Texaco tankstation
(full-service)*

Bezoek de showroom voor onze occasions

Hoenderparkweg 94
7335 GX Apeldoorn
tel: 055-5333506
fax: 055-5332039



Henk Davelaar Computers

De nieuwe schoolartikelen zijn weer binnen !!

- ✓ Nieuwe computers
- ✓ Grote voorraad jonge gebruikte computers
- ✓ Randapparatuur
- ✓ Inktcartridge
 - ✓ Orgineel
 - ✓ Wecare (hervuld)
 - ✓ Refill (zelf hervullen)
- ✓ Dealer Norman Antivirus
- ✓ Kantoor & schoolartikelen

21 juli t/m 26 juli gesloten

Cartridgeprijzen; ook vele andere type's en merken op voorraad

HP Orgineel	Wecare	Refill
HP 15 € 33,--	HP 15 € 28,--	125 ml € 28,50
HP 45 € 34,--	HP 45 € 25,--	
HP 78 € 37,--		

Prijzen per 23 juni 2003; prijzen incl. BTW

Openingstijden

Ma : 10:00 – 19:00	Do : 10:00 – 19:00
Di : 13:00 – 19:00	Vr : 10:00 – 19:00
Wo : op afspraak	Za : 10:00 – 14:30

Binnenveldweg 65
3888 KK UDDEL

Tel : 0577-401882
Fax : 0577-402029
Email : hdc@rdnet.nl

Zorgvuldigheid nodig bij reconstructie Veluwe

Naar aanleiding van de varkenspestepidemie in 1997 kwam de minister van Landbouw met het voorstel om de zandgebieden met veel varkensbedrijven opnieuw in te richten (te herstructureren) en een deel van deze bedrijven te saneren. De Raad van State vond die conceptwet te beperkt van opzet.

De regering heeft toen de Reconstructiewet gemaakt. Voor zowel landbouw- als recreatiebedrijven geldt dat ze weg moeten uit gevoelige natuurgebieden en dat hervestiging mogelijk is in minder gevoelige gebieden.

Per regio (onder andere de Veluwe) moet een reconstructieplan worden opgesteld. Dit plan wordt op de Veluwe voorbereid door de Veluwecommissie, samengesteld uit vertegenwoordigers van landbouw, natuur, milieu, recreatie, economie, gemeenten en waterschappen. De provincie Gelderland coördineert het geheel.

Eind vorig jaar is voor de Veluwe een startnotitie verschenen, waarin de standvan-zaken op dat moment is beschreven, en waarin voor de verschillende deelgebieden mogelijke oplossingen zijn aan-

gedragen. De gemeente Apeldoorn heeft te maken van drie van de zeven deelgebieden (Stedendriehoek, Centraal Veluws Natuur-gebied en Agrarische Enclave). Hoewel ook de gemeenten vertegenwoordigd zijn in de Veluwecommissie, spelen ze in het geheel maar een beperkte rol. Eén van onze wethouders, Gutteling (PvdA), zit in de commissie, maar hij vertegenwoordigt daarin negentien gemeenten en heeft maar één stem in een commissie van zeven. Hoewel de invloed van de gemeenten klein is, kunnen de consequenties wel erg groot zijn. Als het uitwerkingsplan definitief wordt, moeten de gemeenten dit plan gaan uitvoeren, bestemmingsplannen aanpassen, enzovoort. In een commissievergadering in april, waarin we de wethouder adviezen mochten geven, hebben eigenlijk alle fracties hun bezorgdheid uitgesproken over de beperkte invloed van de gemeente. Ook het college van B&W heeft hierover z'n zorgen.

De SGP-fractie heeft ingestemd met het openhouden van 'groene wiggens' tussen Wenum en Vaassen en tussen

Beekbergen en Klarenbeek-Loenen. Daar mag dan geen woningbouw plaatshebben. In dat verband heeft onze fractie ook aangegeven dat de SGP geen voorstander is van het openstellen van het Kanaal voor de gemotoriseerde pleziervaart.

Wel heeft de SGP ingestemd met het, waar mogelijk, verplaatsen van campings vanuit de bossen naar de rand van de Veluwe.

Wat de reconstructie van de landbouw betreft, heeft de fractie aangedrongen op zorgvuldigheid. Verplaatsing van intensieve veehouderijbedrijven vanuit de Enclave Uddel naar de IJsselvallei heeft niet onze voorkeur. In Uddel ligt immers een goede infrastructuur (kalvergierpersleiding en dergelijke) voor deze bedrijven. Die moeten we optimaal benutten. Als er bedrijven in de Enclave gesaneerd moeten worden, dan moeten we wat ons betreft eerst kijken naar alternatieven binnen de Enclave, en als dat niet mogelijk is, eerder kijken naar de Gelderse vallei (bijvoorbeeld Kootwijkerbroek) dan naar de IJsselvallei.

Evert Mulder

Onenigheid over verbindingsweg naar Zuidbroek

Het is de bedoeling om ten noorden van Zevenhuizen de komende jaren de wijk Zuidbroek te bouwen. Tussen deze wijk met ongeveer 3000 woningen en Zevenhuizen moet een verbindingsweg komen. Een belangrijke reden hiervoor is dat de bewoners voor hun boodschappen vooral zijn aangewezen op winkelcentrum Anklaar in Zevenhuizen.

Over de locatie van de weg was een groot meningsverschil. Het eerste stuk loopt via de Sluisoordlaan, dat was al snel duidelijk. Maar dan? Het eerste idee van het college om gewoon dwars door de Muziekbuurte te gaan, stuitte op veel verzet, omdat daarvoor een hele rij huizen moest verdwijnen. Het tweede idee betrof een weg langs de Gavottestraat, over de vijver en de heemtuin die daar nu liggen, en dan, voorbij de Polkastraat, over het trapveldje.

Onze woordvoerder, Hans Leune, had gevraagd waarom de weg niet gewoon om de Polkastraat heen gelegd zou kunnen worden (daar is nu nog weiland). Het college kwam met allerlei argumenten: de Gavottestraat zou de meest rechtstreekse verbinding zijn, en zou beter aansluiten op de wegen in het



Een blik op de locatie van de nieuwe wijk Zuidbroek.

Foto: GtV

plan voor Zuidbroek. De wijk en uiteindelijk ook de meeste politieke partijen kozen toch liever voor de zogenaamde "Achterkamp-variant", om de Polkastraat heen. Daarmee worden de vijver, de heemtuin en het trapveldje gespaard, blijft de Muziekbuurte één geheel en

wordt sluipverkeer naar het bedrijventerrein in Zuidbroek hopelijk ontmoedigd.

De SGP heeft voorgesteld om de fietsroute naar Zuidbroek wel via de Gavottestraat te laten lopen, omdat dat korter en veiliger is. ■

Omnizorgcentrum aan Stationsstraat

Het opvangtehuis voor verslaafden en daklozen, het zogenaamde Omnizorgcentrum, komt aan de Stationsstraat. Het nieuw te bouwen pand komt rechts van de ANWB en VVV op de plaats waar nu nog een bordeel, een woning en een pizzeria zitten.

Over de opvang van verslaafden en daklozen is de achterliggende jaren veel gediscussieerd. Onze fractie is vanuit het oogpunt van christelijke naastenliefde voor hulp aan deze mensen, al dient er bij de behandeling wel de nadruk op te liggen dat ze weer 'gewoon' kunnen gaan functioneren in de samenleving.

Een belangrijk punt in de discussie betrof de wijze van opvang. Het college wilde alles op één locatie in het zogenaamde Omnizorgcentrum. Als een van de weinige partijen wees de SGP de samenvoeging van het slaaphuis voor daklozen en het spuihuis voor verslaafden af, omdat een concentratie op één plaats kan leiden tot extra problemen. Een grote raadsmeerderheid vond dit echter geen probleem.

Een volgend discussiepunt was de locatiekeuze. Eind 2001 stelde het college

voor om het Omnizorgcentrum aan Kanaal-Noord (naast Lidl) te bouwen. Het plan kreeg begin vorig jaar echter niet de steun van de gemeenteraad, omdat deze locatie te ver van het centrum af lag.

Het college kwam vervolgens in maart dit jaar met het voorstel voor de bouw van een pand van vier verdiepingen hoog aan de Stationsstraat. Net zoals Gemeentebelangen, D66 en ChristenUnie wilde de SGP het Omnizorgcentrum niet op een zo in het oog vallende locatie in de stad vestigen. Wij voelden net als de wijkraad meer voor de omgeving Molendwarsstraat. Een goede mogelijkheid was het gebouw van ROC Aventus dat toch leeg komt. Uit het oogpunt van onder meer overlast voor omwonenden en kosten was dat een betere plaats. Helaas koos een grote raadsmeerderheid toch voor de Stationsstraat. Onze fractie heeft benadrukt dat er goede afspraken tussen de gemeente, gebruikers van het Omnizorgcentrum, omwonenden en de politie moeten worden gemaakt om problemen te voorkomen. ■

NVU-demonstraties

Twee demonstraties van de extreemrechtse Nederlandse Volksunie (NVU) hebben voor veel overlast gezorgd. Op zaterdag 8 maart liep de eerste actie uit de hand door provocaties van vooral extreem-linkse relschoppers in het centrum.

Van de rechter kreeg de NVU helaas toestemming om zaterdag 17 mei weer te demonstreren. Gelukkig verliep deze actie dankzij allerlei extra maatregelen beter. De gemeente had duidelijk lering getrokken uit de ervaringen van de eerste keer. Circa tachtig demonstranten mochten nu alleen een rondje lopen op het door de politie afgesloten bedrijventerrein bij de vuilstortplaats Aruba. Dus ver van het centrum. Bovendien had de burgemeester terecht een noodverordening afgekondigd om direct in te kunnen grijpen.

De SGP heeft grote waardering voor het kordate optreden van de burgemeester en de politie. Hopelijk komen extreem-rechts en extreem-links niet meer terug. Zeker gezien het feit dat de totale kosten van de beide demonstraties circa een half miljoen euro (!) bedroegen. ■

Boeve & Hop
Tuinhout



Kwaliteit

van de bovenste plank!





Boeve en Hop afrasteringen - speeltoestellen - schuttingen

Aardhuisweg 88 • UDDEL Telefoon (0577) 40 14 33 • www.boeve-hop.nl

Aan de tand gevoeld...

De 40 jaar maakt hij net niet vol. Toch heeft P. van As (66) uit Lieren bijna vier decennialang zich van harte ingezet voor de SGP. Jarenlang paste hij in Beekbergen op de penningen. Op hooguit twee landelijke partijdagen moest hij verstek laten gaan. De andere 38 heeft hij bijgewoond.

Is er in 40 jaar veel veranderd voor een bestuurslid?
„Heel veel. Het is ingewikkelder geworden. Vroeger kon je in het bestuur volstaan met een agendaatje van één A4-tje. Nu krijg je dikke pakketten toegestuurd. We zijn als kiesvereniging begonnen met een contributie van 3 gulden. Nu zitten we op bijna 40 gulden, in euro's dan natuurlijk."

Contributie innen is een lastige klus.
„Je moet bij mensen op de stoep staan. Anders werkt het niet. Maar het bevordert ook de contacten met de leden."

Moelijk om te stoppen?
„Dat is niet zo eenvoudig. De eerste vergadering dat ik niet achter de bestuurstafel zit, moet nog komen. Dat zal wel even wennen zijn. Maar ik hoop trouw te blijven komen."

Nooit overwogen er eerder een punt achter te zetten?
„Zeker wel, maar elke keer zette het bestuur me onder druk om door te gaan. En als je dan alle stemmen min één krijgt, tja, dan ga je weer door, hé? Ik moet het nu echt rustiger aan doen vanwege mijn rikketik. Ze doen nu veel via e-mail. Daar doe ik niet meer aan mee. De jongeren mogen het overnemen."

Waar maakt u zich zorgen over in Apeldoorn?
„Over de veiligheid. Als mijn kleinkinderen vanuit Apeldoorn naar Lieren fietsen, moeten we tegenwoordig bellen als ze goed zijn aangekomen. Dat moet toch niet nodig zijn?"

In Beekbergen is het beter?
„Nee. Beekbergen heeft te weinig agenten. Vooral in de zomermaanden. Dan zitten hier 10.000 vakantiegasten.

P. van As



Foto: KV Beekbergen

Dan is er echt te weinig politie. Ik pleit voor meer blauw in Beekbergen."

Hobby's?
„Een grote tuin, wat kippetjes. We eten veel verse groente uit eigen tuin. En een keer in de week een eitje. Ik heb tweehonderd kippen gehad. Nu nog twintig."

Meer blauw in Beekbergen nodig

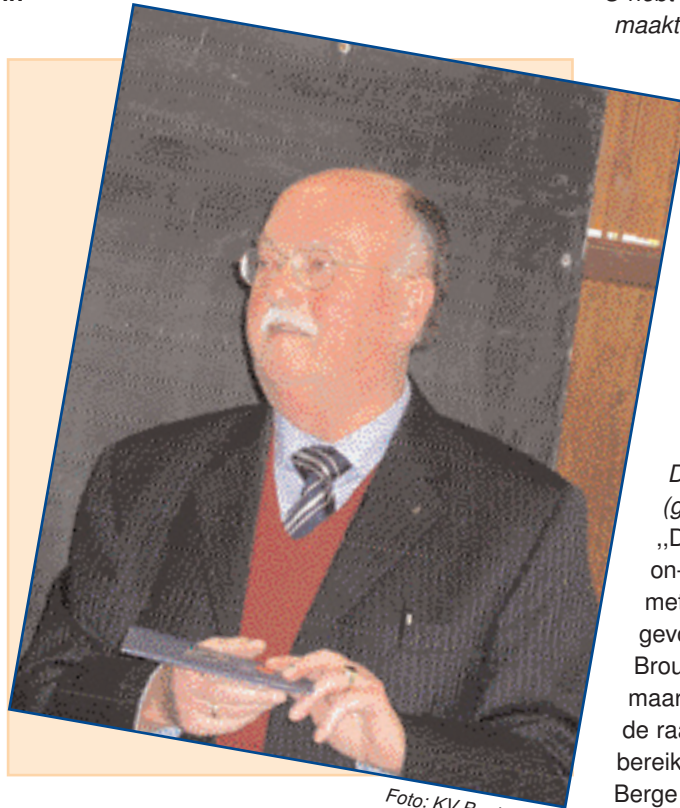
Sport?
„Ik fiets veel. Heerlijk. Naar Friesland bijvoorbeeld. Onderweg overnachten we dan een paar keer."

Kookt u weleens?
„Zeker. Ik heb daar zelf een cursus voor gevolgd. Het is toch geweldig als ik af en toe iets van m'n vrouw kan overnemen? Koken heb ik geleerd tijdens een cursus "Leren met pensioen gaan". Een week

lang. We kregen daarbij onder andere les van een notaris, een kok en een agent."

U hebt heel wat burgemeesters meegeemaakt. Wie spreekt u het meest aan?

Van As nadenkend: „Des Tom-bes, in de tijd van de provo's, die ging wel. Daarna Dijk... hoe heet die ook alweer? Daar heb ik nog een speldje van gehad voor de BB. Jonkheer Beelaerts van Blokland, dát was een redenaar. Hubers was een aardige man. De Graaf heeft zijn plaats in het Apeldoornse aardig gevonden. Brabander, hé? Goeie babbel."

De SGP heeft vijf raadsleden (gehad). Wie is de beste?
„Daar gaat het niet om. Ze hadden onderscheiden kwaliteiten. Ik denk met respect terug aan Blees, een gevoelige man waar iets vanuit ging. Brouwer had een principiële inbreng, maar werd niet altijd goed begrepen in de raad. Ook Leune heeft veel goeds bereikt. De huidige raadsleden Van den Berge en Mulder hebben zich snel ingewerkt en laten goed van zich horen."

Voor het eerst twee raadsleden!
„Prachtig, hé? Evert Mulder (nummer twee) was geheel verrast bij het zien van de uitslag. Dat was 's avonds om kwart voor elf. Hij zei: „Dit is een wonder". En dat is het ook. Dit hadden we nooit kunnen denken."

Voor welke SGP'er hebt u groot respect?
„Voor alle SGP'ers die zichzelf ervoor over hebben voor onze beginselen uit te komen. Ons gedachtengoed wordt steeds minder begrepen."

Welke politicus spreekt u het meest aan?
„Van der Vlies! Die spreekt mij geweldig aan. Staat voor mij echt op nummer 1. Van der Staaij heeft ook vele kwaliteiten en zou een waardige opvolger zijn."

Welke wereldleider zou u graag eens spreken?
„Er is er Eén Die de wereld regeert. Dat moeten we allereerst beseffen. Verder heeft Blair veel moed getoond door met Irak een oorlog aan te gaan. Dat was echt nodig. Saddam was toch een dictator."

**Topkwaliteit
in zonwering**

- Markiezen
- Rolluiken
- Screens
- Jaloezieën
- Rolgordijnen
- Vouwwanden
- Zonneschermen
- Horren, Hordeuren
- Verduisteringen
- Lamelgordijnen
- Serre en veranda zonwering

DEKAZON
zonwering

*Uit eigen fabriek snel geleverd
en scherp geprijsd!*

Vraag ons vrijblijvend advies en prijsopgave

Showroom: Sleutelbloemstraat 3, 7322 AJ Apeldoorn
Tel. (055) 521 16 46, Fax (055) 522 28 87
E-mail: dekazon@zonnet.nl, www.dekazon.nl

EVG**E. VAN GROL
AANNEMERSBEDRIJF**

Nieuwbouw
Verbouw
Timmerwerk
Onderhoud
**Ramen, deuren en
kozijnen**

Tullekensmolenweg 56, 7361 EP Beekbergen
Telefoon 055-506 13 62
Telefax 055-506 34 75

PFAFF
quilt expression

Perfect naaien!
**Professioneel
quiltten!**

Een geavanceerde
computer-naaimachine
met specifieke
quiltmogelijkheden.
Zeer eenvoudig
te bedienen.



www.pfaff.com

**Rouwendal**

Sinds 1933

Reparatie en onderhoud alle merken, desgewenst binnen 24 uur klaar!
Parkeergelegenheid voor de deur

Satiusstraat 138 7311 MJ Apeldoorn
Tel: 055 - 5212229 www.rouwendal.com

Dealer van:
Arden, Berróna, Elna,
Masquara, Leventis en Pfaff

Wanneer U iets te vieren heeft bent U bij ons aan het
juiste adres als het gaat om:

Een **opgemaakte saladeschotel**
keuze uit verschillende soorten salade
met diverse garnering

Een compleet **verzorgd koud buffet**
in overleg samen te stellen

Luxe borrelhapjes
keuze uit diverse soorten

Ook wanneer U iemand wilt verrassen met een
mooi en gezond fruitgeschenk,
zijn wij U graag van dienst
(Bezorgen mogelijk door heel Nederland)

**Dus ... Uw groente- en fruitspecialist heeft meer te
bieden dan alleen groente en fruit**

**Hertgers**
Beslist ... Uw versspecialist!

Ugchelseweg 72 - 7339 CL UGHELEN
Tel: 055-5331401 - Tel: 055-5331468

Van de SGP-verenigingen

Geslaagde verkiezingsavond

We mogen terugzien op een geslaagde regionale verkiezingsavond voor de Tweede Kamer op 22 januari in de Fruytierschool. Het was voor de landelijke fractie de afsluitende bijeenkomst in een reeks van een vijftien. Fijn dat we 450 bezoekers konden verwelkomen. Een woord van dank is op zijn plaats voor de sponsors van de sinaasappelen die aan het einde van de avond werden uitgereikt en de bossen bloemen die het forum kreeg. De sponsors zijn onze adverteerders groente- en fruitzaak Hertgers uit Ugchelen en de Apeldoornse bedrijven Dekazon zonwering, Berg & Bos garage en autobedrijf 'De Bouwhof'. De gewijzigde opzet van de jaarverga-

dering van onze kiesvereniging is bij de leden in de smaak gevallen. De formele, zakelijke punten werden vlot afgehandeld zodat heel veel tijd beschikbaar bleef voor discussie met de fractie. De aftredende bestuursleden Holdijk en Van de Pol werden met overgrote meerderheid van stemmen herkozen. Henk van den Berge en Evert Mulder hadden vier prikkelende stellingen geformuleerd over actuele praktische en principiële kwesties waarover uitgebreid geanimeerd werd gediscussieerd. Voor herhaling vatbaar vonden de aanwezigen. Het kwam de betrokkenheid met de gemeentepolitiek ten goede. ■

Excursie donderdag 25 september

Nog even een bericht over de voorgenomen trip naar Den Haag, die gepland stond voor donderdag 5 juni. We zouden een bezoek brengen aan onze senator, G. Holdijk, gecombineerd met een bezoek aan de Ridderzaal te Den Haag. De trip is niet doorgegaan maar uitgesteld tot donderdag 25 september. Na wat informeren bleek, dat er toch een flink aantal klanten liever niet vóór de zomervakantie mee wilden. In voorgaande jaren was ons uitstapje na het

zomerreces. Kennelijk stappen echte SGP'ers niet gemakkelijk van hun traditie af. De nieuwe datum is dus D.V. donderdag 25 september. Misschien mogen we ervan uitgaan, dat degene die zich voor juni hebben aangemeld, ook op de nieuwe datum mee willen. Mocht dit niet zo zijn, dan graag even een berichtje naar R. Th. van de Pol sr. telefoon 055-3667686 bgg: 0653136373. Ook zij die alsnog mee willen kunnen bellen met Van de Pol. Graag voor 1 augustus. ■

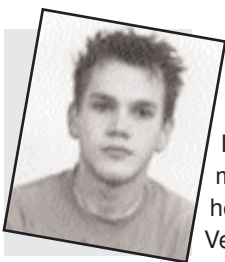

SGP'er Korevaar in Waterschap

SGP'er Willem Korevaar uit Uddel is medio juni gekozen in het Waterschap Veluwe. Hij stond kandidaat in kieskring 1,

het centrum van Apeldoorn. Oud-raadslid Hans Leune, voorzitter van de SGP-kiesvereniging Apeldoorn, is plaatsvervanger. Korevaar kreeg bij de schriftelijke verkiezingen 2233 stemmen. Dat is ongeveer 17 procent van alle uitgebrachte stemmen in kieskring 1. Korevaar: "Een heel mooi resultaat. Het lijkt mij wel dat een groot deel van dit resultaat te danken is aan mijn plaatsvervanger. Leune is in Apeldoorn natuurlijk een bekend persoon, zowel in SGP kringen als daarbuiten. Zonder hem zou dit aantal stemmen nooit gehaald zijn, waarvoor dank." De jonge inwoner van Uddel studeert

Bestuurskunde aan de Universiteit Twente. "Hierdoor ben ik eerder in aanraking gekomen met het Waterschap. Toen moesten allerlei beleidszaken als de schouw, keur en IBA behandeld worden. Zowel de praktische als financiële kant van dergelijke zaken. Met deze achtergrond wil ik me gaan inzetten voor het bestuurswerk wat wacht."

In de toekomst wil ik contact houden met SGP-Apeldoorn. Als het nodig is, zullen we overleggen over zaken die mijn bestuurswerk voor het Waterschap met zich mee zullen brengen en die ook voor de SGP van belang zijn.

Met vriendelijke groet,

Willem Korevaar
Oudedijk 41
3888 MP Uddel

Uitnodiging

De volgende ledenvergadering van de kiesvereniging van Apeldoorn zal plaatshebben op D.V. woensdag 24 september in het verenigingsgebouw van de Geref. Gem. in Ned. aan de Smaragdstraat. Richard Donk, buitenlandredacteur van het RD, hoopt ons die avond wat te vertellen over zijn ter plekke opgedane waarnemingen over de verschrikkelijke hongersnood in Afrika. Aanvang 19.45 uur.

Uitnodiging Studievereniging Groen van Prinsterer

Op 20 februari 2003 vergaderde de studievereniging over het thema milieu. We hoorden toen van onze inleider over het bedrijf Ten Kate in Ter Apelkanaal. Na een noodgedwongen verhuizing heeft de fabriek op de nieuwbouwlocatie er alles aan gedaan om zo energie- en milieubewust mogelijk te zijn. Het fabrieksafval wordt door een aantal bedrijven eraan toegevoegd als grondstof gebruikt. Het resultaat is een besparing van miljoenen euro's en minder uitstoot van schadelijke stoffen. Dit alles is een voorbeeld van goed rentmeesterschap en als zodanig een voorbeeld voor veel andere bedrijven. Als studievereniging willen we graag een bezoek afleggen aan deze fabriek. U bent van harte uitgenodigd om met ons mee te gaan. Het bezoek zal plaatsvinden op vrijdag 12 september 2003. We vertrekken om 10 uur vanaf Apeldoorn. Na afloop van het bedrijfsbezoek is er een diner. De kosten voor deze dag bedragen 25 euro per persoon.

Voor verdere informatie kunt u bellen of mailen met: G. Bok, tel. 055-5421035, email: gw bok@hetnet.nl
U kunt zich opgeven per telefoon: 055-3671423 of email: jcbazen@hotmail.com

Spreek

"God, geef ons de rust om te aanvaarden wat niet veranderd kan worden. Geef ons de moed om te veranderen wat veranderd zou moeten worden. Geef ons de wijsheid om het een van het ander te onderscheiden."

In het interview met mr. G. Holdijk in het vorige nummer van SGPost is een deel van bovenstaande uitspraak van de Amerikaanse theoloog Reinhold Niebuhr weggevalen. Hierbij geven wij graag het volledige citaat.